

SINDS 1978

MEDEDELINGENBLAD

VERENIGING

VAN

VERZAMELAARS

VAN

OUDE FONDSSEN

Elfde jaargang nr. 1

maart 1989

INHOUD

BLZ.

N.V. Maatschappij voor Volkskoffiehuizen te Amsterdam	3
HWP-info. Een nieuw initiatief van HWP-veilingen	5
Eerste Nederlandsche Oude Effecten Antiquariaat	6
VVOF ruilbeurs	7
Veiling Wenen	8
Cataloguspagina's	9 t/m 12
Veiling Herbst	13
Scriporama	14
Mail-Bid I 1989	15
Veilingen-agenda	18

Vereniging van Verzamelaars van Oude Fondsen

Redactie en sekretariaat:

Postbus 17071 - 1001 JB Amsterdam

Telefoon 020-953559 (uitsluitend na 20.00 uur)

Kontributie: f 30,— per kalenderjaar (entreegeld f 10,—)

Amrobank: rekening nr. 42.10.19.689

Postgiro: rekening 50.07.774

Dit blad verschijnt 4 x per jaar

© Copyright V.V.O.F. 1989

Overname van artikelen uitsluitend na schriftelijke toestemming van de redactie

N.V. MAATSCHAPPIJ voor VOLKSKOFFIEHUIZEN te AMSTERDAM

Op 13 November 1879 is te Amsterdam opgericht de Naamloze Vennootschap Maatschappij voor Volkskoffijhuizen (het K.B. spreekt van Volkskoffijhuizen).

Het doel van de Maatschappij wordt als volgt in de oprichtingsakte omschreven:

"De Maatschappij stelt zich ten doel de stoffelijke en hoogste belangen van de arbeidende klasse in het algemeen en van die der bewoners van de wijken waarin zij zich voorstelt hare koffijhuizen te openen, meer bijzonder te bevorderen.

Zij grondt zich onherroepelijk op den bodem der Heilige Schrift".

Het maatschappelijk kapitaal wordt vastgesteld op f. 180.000,=, verdeeld in 3 series van f. 60.000,= elk in aandelen van f. 250,=. Bij de oprichting worden 145 aandelen geplaatst. In de loop der jaren is het geplaatste kapitaal uitgebreid tot f. 85.000,=. Onder de aandeelhouders van het eerste uur komen een groot aantal in die tijd zeer bekende namen voor, zoals die van Prof. Dr.J.W. Gunning, Ch.P.L. van Eeghen, Mr.J.F. van Lennep, Mr.P.J. Teding van Berkhout, Jhr.Mr.W. Roëll, Jhr.Mr.C. Dedel, J.G. Sillem e.a., in totaal zo'n kleine 40 deelnemers. Uit de namen van de deelnemers blijkt al dat de maatschappij een overwegend sociaal karakter had en rendementsoverwegingen een ondergeschikte rol speelden.



Verreweg de grootste aandeelhouder - met 66 stuks - was de bierbrouwer en azijnmaker Willem Hovy, die deze aandelen kreeg voor zijn inbreng van een bouwterrein met wegen, groot 317 m² en gelegen aan de Papenburgergracht (= Rapenburg) te Amsterdam. Het eerste Koffiehuis en Logement, "De Vrede", wordt op het door de heer Hovy ingebrachte terrein gebouwd door de aannemers D. Verbeek & Zn. naar een ontwerp van de architect Sanders. Het wordt op 25 mei 1880 geopend.

Reeds in 1881 wordt een tweede -klein- koffiehuis geopend en wel aan de Haarlemmerdijk 153 en wordt tegelijkertijd besloten om De Vrede uit te breiden. Ook schaft men een koffiewagen aan om de arbeiders op hun werk van koffie e.d. te kunnen voorzien. Al het volgende jaar wordt zowel dit koffiehuis gesloten als de koffiewagen afgestoten i.v.m. de grote verliezen die hierop worden geleden.

In 1883 wordt een terrein van ca. 250 m² aan De Ruyterkade aangekocht, waarop het tweede Volkskoffiehuis en Logement "De Hoop" wordt gebouwd. Beide logementen beschikken thans ieder over ca. 70 één- en tweepersoons kamers. Vooral de kamers in De Hoop zijn zeer in trek vanwege het schitterende uitzicht over het IJ.

De resultaten van de vennootschap laten slechts tweemaal een kleine dividend uitkering toe, namelijk van 2% over het jaar 1880 en 3% over 1883. Tengevolge van de heersende malaise en de daarmee gepaard gaande sterke stijging van werkeloosheid in 1885 en volgende jaren, nemen de inkomsten sterk af en wordt verlies geleden. Vooral de resultaten van de Vrede laten sterk te wensen over. Besloten wordt te trachten dit te verkopen. In april 1886 wordt het pand openbaar geveild. Aangezien het niet de limiet haalt, wordt het opgehouden.

Maatschappij voor Volkskoffiehuizen.

Erkend bij Koninklijk Besluit van 23 Juli 1879, No. 31.

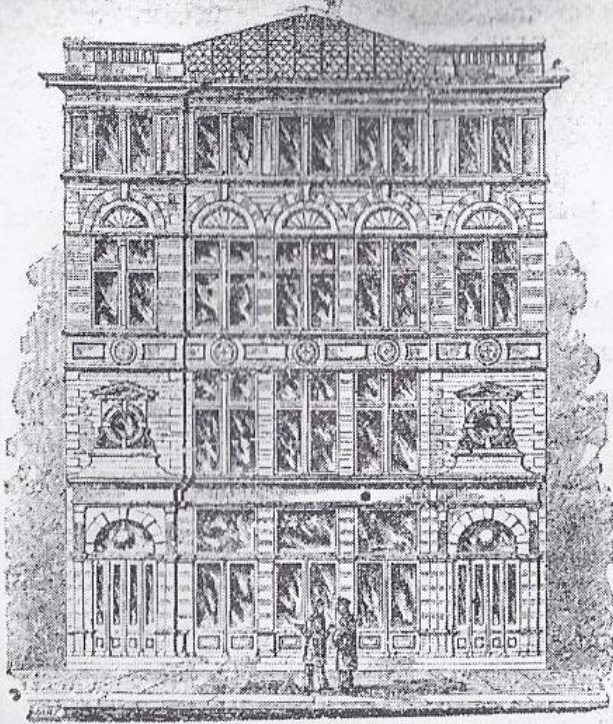

Het Bestuur maakt bekend, dat het
Eerste Volkskoffiehuis „DE VREDE”,
op RAPENBURG te AMSTERDAM,

van af den 25sten Mei, elken Werkdag, van des morgens vroeg tot 10 ure des avonds, zal geopend zijn, en aldaar Ververschingen, van de beste kwaliteit, tot de navolgende zeer lage prijzen verkrijgbaar zullen worden gesteld.

In 1887 is het alsnog uit de hand verkocht.

Ook de rentelasten drukken zwaar op de exploitatie terwijl men in 1890 en latere jaren ook concurrentie gaat ondervinden van de dan geopende koffiehuisen van de Volksbond, Vereeniging tegen Drankmisbruik. Op 25 september 1907 wordt tenslotte de inventaris van het Volkskoffiehuus De Hoop verkocht in een veiling van L. Gijselman & Zoon in "De zon", Singel 118, Amsterdam. Het gebouw is verkocht aan de H.IJ.S.M., die hier een deel van haar kantoren gaat vestigen.

J.E. Wustenhoff.

Bronnen:

GA, Amsterdam, Collectie Hartkamp.

J.L. van Zanden, De Industrialisatie in Amsterdam 1825-1914.

HWP-info. Een nieuw initiatief van HWP-Veilingen.

Volgens rondschrijvingen van 21 december 1988 start HWP-Veilingen met ingang van maart 1989 met de uitgave van een tweemaal per jaar - in maart en september - verschijnende koerslijst HWP-info. In deze koerslijst worden alle in binnen- en buitenland via veilingen en catalogi aangeboden Nederlandse fondsen van VF of EF kwaliteit opgenomen met een zo volledig mogelijke omschrijving, hoogste en laagste prijzen, naam aanbieder en datum waarop e.e.a. werd gerealiseerd. Een jaarabonnement op HWP-info kost f. 50,=.

Naar onze mening start HWP hiermee een leuk initiatief, hoewel voor ons nog wel een aantal vragen openstaan. Bijvoorbeeld hoe gaat HWP de fondsen rubriceren, hoe worden de prijzen genoteerd, allemaal in - tegen dagkoers omgerekende guldens of in de valuta waarin wordt aangeboden c.q. verkocht, worden de prijzen vermeld in- of exclusief eventuele veilingkosten en BTW en tenslotte, hoe volledig wordt de Lijst? HWP claimt weliswaar dat alle in binnen- en buitenland aange-



HWP-VEILING
NOVOTEL-VENLO
8 APRIL 1989
KATALOGUS
OP AANVRAAG
HWP-VEILINGEN
HOOFDSTRAAT 35
NL-8162 AB EPE
(0)5780-13969

boden Nederlandse fondsen zullen worden opgenomen maar kan men dat ook realiseren?

Wij zijn zeer benieuwd naar de eerste uitgaven van HWP-info. Indien HWP kan voldoen aan de verwachtingen die ze heeft gewekt en inderdaad volledige, goed gedocumenteerde en overzichtelijke lijst gaat uitgeven zal aan een behoefte worden voorzien en is een jaarabonnementsprijs van f. 50,- akseptabel. Zo niet, dan vrezen wij dat velen de prijs te hoog zullen vinden.

Wij wensen HWP in ieder geval veel sukses toe met dit initiatief. De eerstvolgende HWP-Veiling vindt plaats op 8 april 1989.

TE KOOP:

OUDE AANDELEN VAN VELE LANDEN

Schrijf mij van welk land of thema U verzamelt

Ik stuur U gratis prijslijst

Mevrouw A.N. Briggeman- v.d. Schelde

Kantelenweg 70

3233 RD OOSTVOORNE

Tel: 01815-5036

VVOF ruilbeurs, 4 februari 1989.

Een 20-tal leden was op de ruilbeurs aanwezig. Tussen 11 en 1 uur werd vrij druk gehandeld, om 1 uur werd de uitslag bekend gemaakt van de inschrijving op 48 stuks Plantagelening onder Directie van Daniel Changuion. Aangezien op 50 stukken was ingeschreven, moest onder de inschrijvers op 2 stuks geloot worden om te bepalen welke van deze inschrijvers met 1 stuk genoeg moesten nemen.

Na bovengenoemde loting, vond de Clubveiling plaats. Het merendeel van de 38 aangeboden kavels vond een koper.

1769. Condiitiën van Negociatie, tot een Fonds waar uit, onder Directie van DANIEL CHANGUION, aan eenige Planters in Rio Essequibo en Rio Demmerary, tot voortzetting en verbeetering hunner Plantagien een Somma van f. 4.00000:-- voor 10 Jaaren zal werden gefourneert, teegens den Intrest van 6 %.

Kapitaal f. 400.000,= à 6%; het mag met goedvinden der Commissarissen worden vergroot.

Direkteur: Daniël Changuion. Blijkens advertenties in het "Amsterdamsch Effectenblad" is de direktie later in handen gekomen van A. Heemskerck.

Commissarissen: Mr. Jan Wouter Valkenier, Heer van Bruchem en Cil-

laarshoek, en Cornelis Jacob van der Lijn.

Uit de verschillende aantekeningen en afstempelingen blijkt het volgende:

op 1 mei 1769 is 4 maanden interest betaald en zijn 5 coupons afgegeven,

op 3 april 1793 is 6% interest betaald en zijn 10 coupons afgegeven,

in 1816 is f. 10,= betaald en zijn 10 coupons afgegeven,

in 1820 is 15% aflossing betaald,

in 1825 is f. 50,= aflossing betaald en zijn 10 coupons afgegeven,

in 1827 is f. 50,= aflossing betaald,

in 1829 is f. 50,= aflossing betaald,

in 1836 is f. 100,= aflossing betaald en zijn 10 coupons afgegeven,

in 1836 is f. 250,= aflossing betaald,

in 1837 is f. 100,= aflossing betaald,

in 1838 is f. 50,= aflossing betaald en

in 1841 is f. 25,= aflossing betaald.

VEILINGNIEUWS.

Veiling Wenen, 26 november 1988.

Voor deze 18e veiling van Historische Waardepapieren was grote belangstelling. De zaal van de voormalige Esterhazy-Residentie aan de Kärtnerstrasse, de chique winkelstraat van Wenen, was geheel gevuld met belangstellenden.

De veiling vindt tegenwoordig plaats namens de Eerste Oostenrijkse Sparcasse Bank en de Handelgesellschaft für Historische Wertpapiere samen. Deze samenwerking kan alleen maar een gunstig effect hebben hetgeen tijdens de laatste veilingen dan ook duidelijk merkbaar is geweest. Er komt een groter en koopkrachtiger publiek. Onder de ruim 500 aangeboden kavels had het merendeel betrekking op Oostenrijkse instellingen, in het bijzonder bij de spoorwegpapieren. Dit is trouwens niet te verwonderen; in de vroegere, zeer uitgestrekte, KK-Monarchie hebben enige honderden spoorwegmaatschappijen bestaan. Enige prijzen uit deze sector: ZillertalBahn 1904: OSch. 3.500,= (2.500,=), Buschterrahderrahn, Praag, 1890: OSch. 4.000,= (3.500,=), SteyertalBahn, 1889: OSch. 3.000,=, Kaiserin Elisabethbahn, Schuldverschreibung 1890: OSch. 1.800,

Bij de banken trok een Gründer-Aktie Länderbank, Wien, 1873 de aandacht: OSch. 7.500,=. Hoge opbrengst ook voor het aandeel Nueva Soc. d'Asicurazione, een oud verzekeringspapier uit Triëst, 1889: OSch. 5.800,= (5.000,=).



OPGERICHT: 17-07-1893 GEVESTIGD: Utrecht
DIRECTEUR: Mr. J.E. Ameshoff
COMMISSARISSSEN: Jhr. Mr. L.H.J.M. van Asch van Wyck, H.A. van Beunin-
gen, G. Birnie en A.W. Mees
DOEL: Het verkrijgen in erfpacht en het ontginnen van gronden, gelegen op
Java, aanvankelijk van het aan de naamlooze vennootschap Cultuur-
Maatschappij "Birni" toebehoorend perceel domeingrond.
Andere cultures dan die van koffie zijn zonder besluit der algemeene
vergadering van aandeelhouders niet geoorloofd, behalve voor
zoover zij strekken mochten tot proefnemingen in het klein.
MAATSCHAPPELIJK KAPITAAL: ƒ 350.000,-, verdeeld in 350 aandelen op
naam, van ƒ 1000,- elk. De aandelen vormen twee seriën, genaamd
A en B, serie A bestaat uit 190 en serie B uit 160 aandelen.

cat.nr.	nominaal	kleur	geplaatst	soort
NI C 0009a	ƒ 1000	groen/rood/paars	167	aand. A
NI C 0009b	ƒ 1000		160	aand. B

In Liquidatie getreden 1903
Druk: Stoomdrukkerij "de Industrie", Utrecht
Afmeting: 32,9cm x 20,9cm aand.A
 cm x cm aand.B

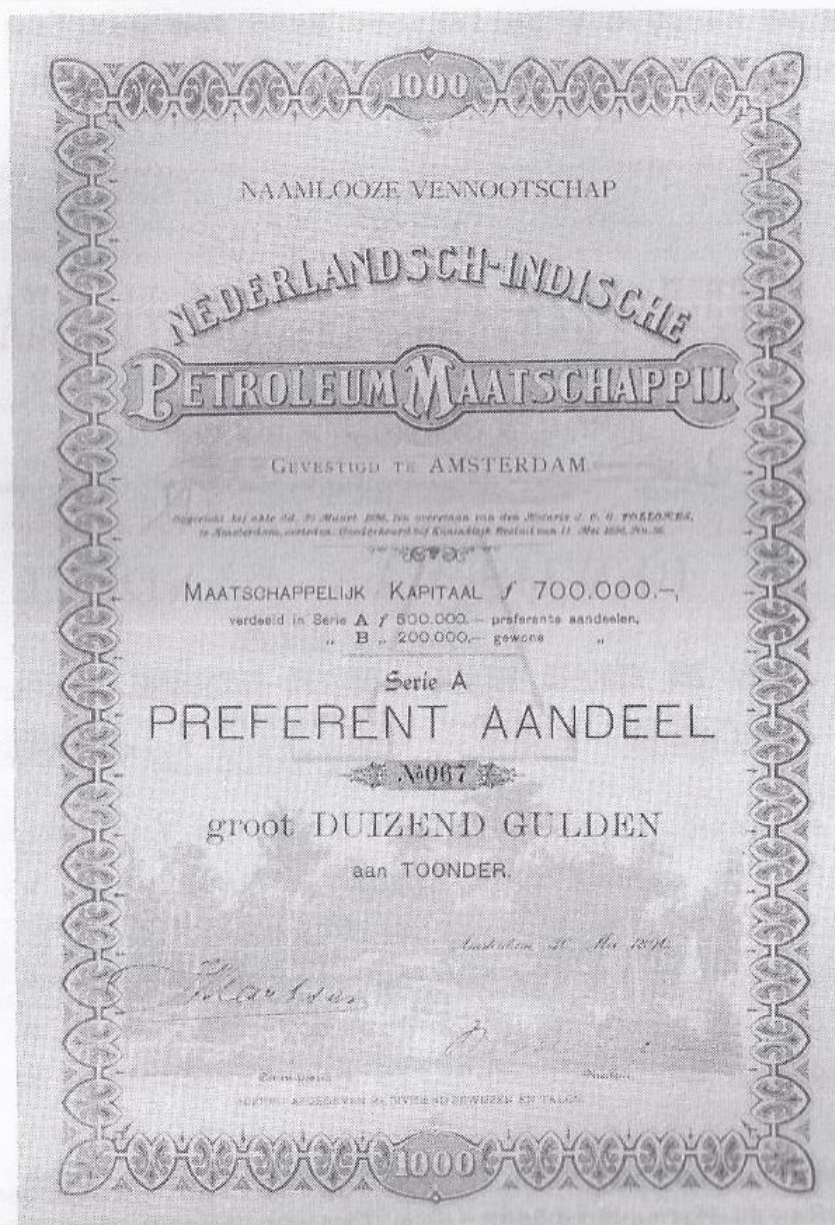

OPGERICHT: 30-03-1896

GEVESTIGD: Amsterdam

DIRECTEUR: W.H. Blaauw

COMMISSARISSSEN: A.H.G. Fokker, Jhr. Mr. W. Hartsen en M.P. Voûte

DOEL: Het in overzeesche gewesten verkrijgen van gronden of rechten daarop, ten einde daaruit te winnen petroleum, aardgas, asphalt en andere mineraliën; het voor de markt bereiden der verkregen producten en de verkoop daarvan, en verder al datgene, wat met dit bedrijf in onmiddellijk verband staat.

DUUR: Tot den 31 December 1971

MAATSCHAPPELIJK KAPITAAL: f 700.000,-, verdeeld in twee serieën, zijnde serie A groot f 500.000,- preferente aandelen, serie B groot f 200.000,- gewone aandelen. Alle aandelen luiden aan toonder.

cat.nr	nominaal	kleur	geplaatst	soort
NI C 0011a	f 1000	blauw/wit	330	aand. A
NI C 0011b	f 1000		0	aand. B

Faillissement 2-10-1900

Druk: Typ. en Lith J.H. de Bussy, Amsterdam

Afmeting: 39,0cm x 26,0cm aandelen A

Bij de 18e eeuwse papieren: Soc. du Commerce d'Asie et d'Afrique, Triëst, 1871: OSch. 15.000,= (12.000,=). Deze handelsmaatschappij is enigszins te vergelijken met onze voormalige V.O.C. en de Belgische K.I.C. De hoogste prijs voor één kavel ging naar een financieel document uit 1787 en ondertekend door de Oosterrijkse Keizer Joseph II: OSch. 18.500,= (18.000,=), inclusief kosten en BTW ca. f. 3.000,=.

Besluiten we met de opbrengst van het enige kavel met een Nederlands papier, n.l. Meelfabrieken Nederlandse Bakkerijen uit 1938. OSch. 450,= (ca. f. 100,=). Hoewel inderdaad een zeer decoratief papier, hier nauwelijks te verkopen.

L. Rietveld, december 1988.

Veiling Herbst, 28 januari 1989.

Deze veiling bevatte niet minder dan 1.400 kavels, waarvan 400 met Duitse stukken die 's morgens onder de hamer kwamen en 1.000 met stukken van overige landen die 's middags geveild werden. De veiling vond, zoals gebruikelijk, plaats in het kantoor van de heer Herbst in zijn riante bungalow in Mechernich-Kommern-Süd. Er waren ca. 25 liefhebbers aanwezig die in de middagpauze een uitstekende warme lunch aangeboden kregen.

Door het vlotte tempo van de heer Herbst, hij verwerkt ongeveer 250 kavels per uur, en het grote aantal schriftelijke biedingen, kon de veiling toch nog in een redelijk tijdbestek afgewerkt worden. Bij een zo omvangrijke veiling bestaat het merendeel der kavels uiteraard uit gewone stukken, desondanks vonden bijna alle kavels een koper. De twee topstukken uit de veiling, een aandeel Keijzerlijke Indische compagnie en een dito optie-overeenkomst, inzet resp. DM. 1.800,= en DM. 2.300,=, bleven onverkocht. Naar onze mening was de inzetprijs ook te hoog, temeer daar in andere veilingen in de afgelopen maanden ook reeds enkele keren dergelijke stukken zijn aangeboden en het opname vermogen van de markt van dit soort stukken toch beperkt is. Enkele opbrengsten: Cape commercial Bank, Kaapstad 1854, DM. 405,= La Hispano Suiza, 6de emissie 1916, DM, 420,=; idem, 7de emissie 1918, DM.

SCRIPORAMA

KEES



MONEN

Parelgras 144 - 3206 RG Spijkenisse - Holland Tel: 01880 - 26797

Lijst Nr. 1926

Kavel	Omschrijving	Prijs
1	UNIE BANK VOOR NEDERLAND EN KOL.A'dam 1914.AANDEEL 1000.-.VF	20.00
2	CREDIETBANK VOOR N.I.GEM.& RESS..Batavia 1937..OBL.500.-.VF	35.00
3	HOLL.N.AMERIKA HYP.BANK.Gorinchem 1912.PANDBRIEF 100.-.**.VF	45.00
4	HOLL.N.AMERIKA HYP.BANK.Gorinchem 1912.PANDBRIEF 500.-.**.VF	45.00
5	HOLL.GRONDKREDIETBANK.Amsterdam 1904.PREMIE AANDEEL 15.-.VF	15.00
6	HANDELS-en LANDBOUWBANK.Gorinchem 1918.AANDEEL 500.-.**.VF	50.00
7	RUSSKO-GOLLANDSKI BANK..Amsterdam 1916..RECEPIS.....VF	25.00
8	BANK DER VER.STAATEN VAN AMERIKA.A'dam 1850er..CERT.\$100..VF	75.00
9	UTRECHTSE BANKVEREENIGING..Utrecht 1918..AANDEEL 250.-.VF	40.00
10	RESIDENTIEBANK..'s-gRAVENHAGE 1898..ONDERAANDEEL 100.-.VF	98.00
11	DE HOLL.VOORSCHOTBANK..Haarlem 1897..AANDEEL 500.-.VF	25.00
12	DE HOLL.VOORSCHOTBANK..Haarlem 1928..AANDEEL 500.-.VF	15.00
13	Nw.INTERNATIONALE HYP.BANK..Groningen 1929.AANDEEL 100.-.VF	20.00
14	Nw.INTERNATIONALE HYP.BANK.Groningen 1929.PANDBRIEF 300.-.VF	20.00
15	Nw.NED.-AMERIKAANSCH HYP.BANK.Groningen 1929.AANDEEL 250.VF	40.00
16	SPAARKAS UTRECHT..Utrecht 1921..AANDEEL 500.-.VF	40.00
17	GEERDINKS CREDIETBANK..Enschede 1928..AANDEEL 1000.-.VF	45.00
18	Nw.INTERNATIONALE HYP.BANK.Groningen 1929.WINSTBEWIJS....VF	15.00
19	HYPOTHEEKBANK VOOR AMERIKA..'s-Gravenhage 1912.OPRICHTER..EF	50.00
20	ZEISTER GRONDCREDIETBANK.Zeist 1927.AANDEEL 1000.-serie 1.EF	25.00
21	ZEISTER GRONDCREDIETBANK.Zeist 1927.AANDEEL 1000.-SERIE 2.EF	25.00
22	ZAANLANDSCHE BANK..Krommenie 1927..OBLIGATIE 1000.-.VF	35.00
23	HULPBANK.....Dordrecht 1853.....AANDEEL 50.-.VF	95.00
24	SPAAR-EN VOORSCHOTBANK BOAZ..Wilnis 1933.AANDEEL 25.-.VF	35.00
25	NED.BANK VOOR RUSSISCHEN HANDEL.A'dam 1917..RECEPIS.....VF	15.00
26	DE HOLL.VOORSCHOTBANK..Haarlem 1929..SCHULDBRIEF 1000.-.VF	25.00
28	DE EERSTE HAAGSCHE HULPBANK..G'hage 1914..AANDEEL 250.-.**.VF	95.00
29	Mij. v.HYP.CREDIET HOLLAND-MEXICO.A'dam 1919.WINSTBEWIJS..VF	15.00
30	HYP.CREDIET HOLLAND-MEXICO.A'dam 1919.ONDERWINSTBEWIJS...VF	15.00
31	HOLLAND BANK..A'dam 1896..AANDEEL 500.-.VF	30.00
32	HOLLAND BANK..A'dam 1896..WINST UITDEELINGSBEWIJS.....VF	30.00
33	HOLLAND BANK..A'dam 1911..AANDEEL 500.-.VF	25.00
34	VERZEKERINGSBANK DE MAAS.M'tricht 1911.ONDERAANDEEL 100.-VF	60.00
35	VERZEKERINGSBANK MOIRA..Utrecht 1955..AANDEEL 1000.-.*.EF	45.00
36	VERZEKERINGSMIJ. WEST LLOYD.Rotterdam 1921.AANDEEL 2000.-.EF	50.00
37	R.K. ALG.VERZEKERINGMIJ.DELFIA.Delft 1930.OBLIGATIE 500.-.VF	40.00
38	BRAND ASS. MIJ. DE WESTHOEK.Soerabaia 1876.AANDEEL 1000.-.VF	95.00
39	BRAND ASS.MIJ DE NOORDHOEK.Soerabaia 1878.AANDEEL 1000.-.VF	95.00
40	BRANDVERZEKERINGSMIJ.KALIEMAAS.S'baia 1877.AANDEEL 1000.-.VF	95.00
41	BRAND ASS. MIJ. AMSTERDAM.A'dam 1903..AANDEEL 5000.-.EF	85.00
42	HANDELS-ASS.& CREDIETONDERNEMING.G'hage 1926.AANDEEL 100.-EF	25.00
65	DE HOLLANDSCHE VOORSCHOTBANK.Haarlem 1911.SCHULDBRIEF 100.VF	20.00
66	HYP.CREDIET HOLLAND-MEXICO.Amsterdam 1909.AANDEEL 1000.-.VF	20.00
68	SALAMANDER BRANDWAARBORG MIJ..Amsterdam 1856.CERTIFICAAT...F	35.00
69	HOLLAND-NOORD-AMERIKA HYP.BANK.1915.PANDBRIEF 1000.-.**.F	25.00
72	LEVENSVERZEKERING EN LIJFRENT MIJ..A'dam 1916..POLIS.**.VF	125.00

GAARNE UW TEL.OF SCHRIFTELIJKE BESTELLING AAN BOVENSTAAND
ADRES. VERZENDKOSTEN Hfl.7.50 PER AANGETEKENDE ZENDING.
AFKORTINGEN;EF..BIJNA NIEUW-EEN ENKELE VOUW\VLEKJE
VF-VAKER GEVOUWEN\LICHT BESCHADIGD..F-BESCHADIGD
*-KLEINE AFBEELDING\DECORATIEVE RAND. **-DECORATIEF
***-ZEER DECORATIEF

370,=; idem, emissie 1940, DM. 300,=; Youssuf Aga de Vutchtrin Moustafa Tchenguitsche & Co., fabriek van fez' en draps, Turkije 1916, een zeer curieus en zeldzaam aandeel, DM. 170,=; Neue Wiener Omnibus-Ges., Gründer-aktie 1872, DM. 95,=; The City "Luna park de Lyon, 1921, DM. 110,=; L'Electrique Co. Générale pour exploitation, Parijs 1854, een werk van de bekende Parijse schilder en illustrator Hercule Catenacci, DM. 200,=; Automobiles "Belgica" S.A., DM. 160,=.

Er waren slechts acht kavels met Nederlandse stukken waarvan 3 met cultuurmaatschappijen. Deze laatste drie, evenals een Loosdrechtse Waterbrief uit 1771 (DM. 550,=), bleven onverkocht. De opbrengst van de vier overige kavels was: Noord-Brabantsch-Duitsche Spoorweg Mij. uit 1875, DM. 40,=; een Lot Witte Kruis, 1888, DM. 16,=; een blankette Ned. Herv. Gemeentescholen te Utrecht, 1948, DM. 10,= en een blankette N.V. Vliegbedrijf Meteor, DM. 14,=.

Ondanks dat de topstukken onverkocht bleven, mocht de veiling toch een sukses genoemd worden, waarbij vooral de vriendelijke en huiselijke sfeer prettig aandeden.

J.E. Wustenhoff, februari 1989.

MAIL-BID I 1989. SLUITINGSDATUM 15 april 1989.

Op onderstaande kavels kan door de leden schriftelijk worden geboden. Biedingen dienen uiterlijk drie weken na ontvangst van het blad aan de VVOF te worden verstuurd. Een kavel wordt toegewezen aan de hoogste bidder, die zo spoedig mogelijk een bericht vergezeld van kostenopgave ontvangt. Na ontvangst door de vereniging van het verschuldigde bedrag worden de fondsen aan de kopers toegestuurd en vindt afrekening met de verkopers plaats. Kopers betalen naast de koopsom uitsluitend de verzendkosten (aangetekend of met aangegeven waarde). Verkopers wordt per kavel f. 3,50 in rekening gebracht plus f. 1,= voor ieder verkocht exemplaar.

Leden die stukken willen aanbieden voor verhandeling via de Mail-Bid worden verzocht de fondsen per post aan de VVOF te zenden. In het volgende nummer van ons periodiek zullen de opbrengsten worden gepubliceerd van de volgende kavels.

Wij willen voor onze leden de kwaliteit aangeven van de stukken die in de Mail-Bid worden geplaatst. De opzet is om onderstaande kenmerken, welke ook internationaal worden gehanteerd, te gebruiken.

Unc = als nieuw
EF = als nieuw met een enkele vouw of een te verwaarlozen plekje
VF = meer dan eenmaal gevouwen, iets gevlekt, kleine beschadigingen
F = zwaar gevouwen, scheuren wel of niet geplakt, ander mankementen
VG = zwaar geschadigd, slechte kwaliteit
+ = decoratief

- 1 1 4% obl. Rusland Staat Rbl. 100,= 1894 VF
- 1 4% obl. idem Rbl. 500,= VF
- 2 4% obl. idem Rbl. 625,= 1894, 6e Emissie VF
- 6 4% obl. idem Rbl. 125,= 1894, 6e Emissie VF
- 1 4% obl. idem Rbl. 125,= 1890, 2e Emissie VF
- 1 4% obl. Russ.Consolidierte Rbl. 125,= 1889,1e serie SU E 1008A VF
- 1 4% obl. Russ.Consolidierte Rbl. 125,= 1889,2e serie SU E 1009A VF
- 2 4% obl. Nicolas Railroad Rbl. 125,= 1869, SU E 1020A VF

- 2 2 4½% obl. Erste Russische Lokalbahn Rbl. 937,50 1913 SU E 1014E VF
- 1 4% obl. Kursk-Charkow-Azow. RM. 1.000.= 1889 SU E 1033B VF
- 1 4% obl. Rjäsan-Uralsk Rbl. 625,= 1894 SU E 1108B VF
- 1 4% obl. idem Rbl 125,= 1894 SU E 1108A VF
- 1 4% obl. Orel-Witebsk Rbl. 125,= 1894 SU E 1099A VF
- 3 4% obl. Orel-Griasi RM. 500,= 1889 SU E 1098A VF
- 2 4½% obl. Iwangerod-Dombrowo Rbl 125,= 1882 SU E 1026A VF
- 2 4% obl. Warschau-Wiener Rbl. 125,= 1890 SU E 1153A VF
- 1 4% obl. idem Rbl. 625,= 1890 SU E 1153B VF

- 3 1 4% obl. Moskau-Kursk RM. 500,= 1886 SU E 1078A VF
- 2 4% obl. idem RM. 1.000,= 1886 SU E 1886 SU E 1078B VF
- 4 4% obl. Kursk-Kiew RM. 1.000,= 1887 SU E 1062C VF
- 1 4½% obl. Moshau-Kiew-Woronesch RM. 1.000,= 1910 I SU E 1075B VF
- 2 4% obl. idem RM. 1.000,= 1895 SU E 1161C VF

- 4 2 Cert. \$. 1.000,= National Railways of Mexico, Amsterdam 1913 F
- 2 4% premie-obl. Stadt Szegedin OFL. 100,= 1880 VF
- 1 4% premie-obl. Ungarische Hypotheken-Bank OFL. 100,=, Boedapest 1884 VF
- 1 3% premie-obl. idem OFL. 100,=, Boedapest 1894 VF
- 1 4½% obl. idem Kronen. 2.000,=, Boedapest 1911 VF
- 9 à 10 shares United Copper Company, Common Stock VF+

- 5 2 aand. f. 1.000,= Nederlandsche Mij. voor Scheepvaart, Handel en Nijverheid, Rotterdam 1920 VF
- 1 aand. f. 1.000,= Suikerfabriek "Kaliredjo" Amsterdam 1909 VF
- 8 part.bew. N.V. Nationaal Grondbezit, Den Haag 1912 VF
- 11 aand. f. 100,= Mijnbouw Maatschappij "Ketahoen", Batavia 1903
6 x F + 5 x VF

- 6 5 4% obl. f. 500,= Credietbank voor Ned.Indische Gemeenten en Res-
sorten, Batavia 1937 1 x F + 4 x VF
- 5 aand. f. 100,= Mijnbouw-Mij. Siman, Batavia 1907 VF
- 5 aand. f. 500,= "Prauwenveer Kalimas" Soerabaja 1910 4 x VF + 1xF
- 3 aand. f. 100,= Mijnbouw-Mij. "Zuid Bantam" Batavia 1936 EF

- 7 6 aand. f. 500,= Mulder-Vogem N.V., Nw-Vennep 1963 VF
- 2 aand. f. 500,= Tjisoedjen Cultuur Maatschappij, A'dam 1910 EF
- 1 aand. f. 1.000,= Deli Spoorweg Mij., Amsterdam 1937 EF
- 1 aand. f. 250,= "Hotel des Indes", Batavia 1923 EF
- 2 "oude" aand. f. 250,= idem 19.. F
- 1 aand. f. 500,= "Assam Thee-Onderneming Gedeh", Batavia 1929 F

- 8 1 obl. Pts. 20.000,= Staat Mexico 1843 VF+

- 9 1 aand. 10/\$. 100,= Comp. Mexicana de Petroleo S.A. "La National",
Mexico 1916 EF+
- 1 bew.v. 50 aand. Comp.Petrolera Riberas del Tuxpam, Mexico 1916 EF
- 1 bew.v. 100 aand. idem, Mexico 1916 EF
- 1 aand. Pesos. 100,= Comp. Manufacturera de "El Hercules Y Anexas"
(blanco) EF+

- 10 1 aand. 10/\$. 100,= Comp.Mexicana de Petroleo S.A. "La National".
Mexico 1916 EF+
- 1 bew.v. 50 aand. Comp.Petrolera Mexicana "La Tampiquera". Tampico
1914 EF+
- 1 bew.v. 100 aand. Comp.Petrolera " Comercio de Puebla", Puebla

- 1917 EF+
- 1 aand. \$. 30, = Comp. Minera Armando de Zautla, Tezintlan 1905 EF
- 11 1 bew.v. 5 aand. Comp. de Minas la Blanca Y Amexas, Mexico '36 EF+
- 1 bew.v. 100 aand. Comp. Petrolera "Comercio de Puebla, Puebla 1917 EF+
- 1 aand. Pesos. 100, = Comp. Manufacturera de " El Hercules Y Anexas" (blanco) EF+
- 1 bond de la Dueda Publica Interior de los Estados Unidos Mexicanos Mexico 1933 EF+
- 12 1 premie obl. 'O' f 100, = K.K.priv. Bodenkrediet-Anstalt Wenen 1909 VF
- 8 cert. (A'dam) \$ 250, = Marconi Wireless-Telegraph Comp. 1912/13 8 x VF
- 2 obl. 4% Staatsobl. Hongarije 1903 2 x F
- 1 cert- (A'dam) £ 100, = New Schibaieff Petroleum Comp. 1913 VF
- 2 premie obl. Theiss 1880 2 x F
- 2 Recepis Russko-Golandski Bank Rs. 250, = Amsterdam 1916 2 x VF
- 2 idem 5 x Rs. 250, = 2 x VF
- 1 4% obl. Rbl. 500, = Rusland Staat 1894 VF
- 4 5% obl. Rbl. 100, = Rusland Staat 1866 4 x F
- 13 2 cert. \$ 100, = United States Freehold Land and Emigration, New-York 1871 2 x VF++
- 14 2 cert idem kavel 13 2 x VF
- 15 5 aand. f. 1.000, = Samarang-Joana Stoomtram Mij. 's-Hage 1882 1 x F, 4 x VF
- 16 5 aand. idem 5 x VF
- 17 5 aand. idem 1882-1889 5 x VF
- 18 5 aand. idem 1889-1911 1 x F, 4 x VF
- 19 5 aand. idem 1912 5 x VF
- 20 6 aand./1.000, = Ned.Ind. Spoorweg Mij, 's Hage 1920 3 x F, 3 x VF
- 5 aand. f. 1.000, = Amsterdam-Langsa Rubber Mij, Laren 1925 3 x F, 2 x VF
- 2 aand. f. 1.000, = Nederlandsch-Indische Verlichting Mij., 's Hage 1898 2 x VF
- 4 aand. f. 1.000, = Tjiboeni-Tjipongpok, Amsterdam 1914 4 x F
- 4 pref. aand. f. 500, = Mijnbouw Mij., Bwool, Amsterdam 1898 4 x VF
- 21 5 aand. f. 1.000, = S.L. van Nierop Handel Mij., A'dam 1914-17 5x F
- 1 aand. f. 1.000, = Scheepswerf "De Amstel", Ouder-Amstel 1908 VF
- 2 aand. f. 1.000, = Zuid-Afrikaansch Handelshuis, A'dam 1918 2 x VF
- 2 premie obl. f. 10, = Het Witte Kruis, A'dam 1888 2 x F
- 22 1 aand. f. 50, = Kon. Zoöl. Botanisch Genootschap, 's Hage 1910 VF
- 23 1 3% obl. f. 100, = Non Jungunt Rosae, utrecht 1914 VF
- 1 aand. f. 500, = Residentie Uitgevers Mij., 's Hage 1926 VF
- 1 aand. f. 1.000, = De Nieuwe Courant, 's Hage 1905 VF
- 1 7% obl. Uitgevers Mij. "Volkscultuur" 's Hage 1922 VF
- 1 7% obl. f. 100, = idem VF
- 24 1 aand. f. 500, = Residentie Uitgevers Mij, 's hage 1926 VF
- 1 7% obl. f. 500, = Uitgevers Mij, "Volkscultuur" 's Hage 1922 VF
- 1 7% obl. f. 100, = idem VF
- 25 1 2½% premie obl. f.25, = Zaanlandschen Communicatieweg Westzaan 1863 VF
- 26 1 2½% premie obl. idem VF

- 27 3 7% obl. f. 500,= Uitgevers Mij., "Volkscultuur" 's Hage 1922 VF
 3 7% obl. f. 100,= idem VF
- 28 idem kavel 27 VF
- 29 idem kavel 27 VF
- 30 idem kavel 27 VF
- 31 1 7% obl. 500,= Uitgevers Mij., "Volkscultuur" 's Hage 1922 VF
 4 7% obl. 100,= idem VF
- 32 idem kavel 31 VF
- 33 idem kavel 31 VF
- 34 idem kavel 31 VF
- 35 5 7% obl. 500,= Uitgevers Mij. " Volkscultuur " 's Hage 1922 VF
- 36 idem kavel 35 VF
- 37 2 aand. f. 500,= Noordwijksche Stoomtram-Mij., Noordwijk 1885 2xVF
- 38 idem kavel 37 2 x VF
- 39 idem kavel 37 2 x VF
- 40 2 cert. \$ 100,= United States Freehold Land and Emigration, New York 1871 2 x VF ++
- 41 idem kavel 40 2 x VF ++

OPBRENGSTLIJST MAIL-BID I

1	f 21,=	5	f 70,=	9	f 38,=	13	f 50,=	17	f 40,=
2	- 21,=	6	- 70,=	10	- 22,=	14	- 16,=		
3	- 21,=	7	- 70,=	11	- 27,=	15	- 30,=		
4	- 27,=	8	- 38,=	12	- 21,=*	16	- 30,=		* Na loting !!

AGENDA (onder voorbehoud van wijzigingen)

- 8 april 1989 HWP-veiling, Novotel, Venlo
- 15 april 1989 Veiling Erik Boone, Antwerpen
- 22 april 1989 HP-veiling, Beun
- 5/6 mei 1989 Veiling Classic Effecten GmbH
- 27 mei 1989 Veiling "The Manuscript Society", Chicago
- juli 1989 Veiling Herbst, Kommen-Süd

Catalogus van Russische Sporen

Van alle boekwerken over oude effecten is het meest verkocht van de catalogus van Drumm en Henseler over Russische spoorwegleningen „Historische Wertpapiere Band I Russische Eisenbahn-Obligationen”, uitgegeven in Frankfurt.

Dit boek is via de V.V.O.F. te bestellen en kost f 29,75 (excl. verzendkosten).

DRUMM / HENSELER

Old Securities **Titres historiques** **Historische Wertpapiere**

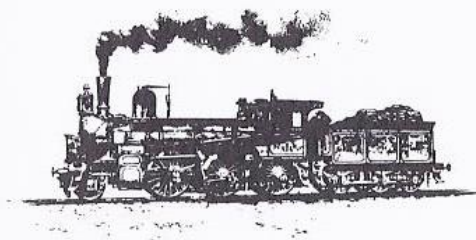

Volume 1 Tome 1 Band 1

Russian Railway Bonds
Obligations des chemins de fer russes
Russische Eisenbahn-Obligationen

1859 – 1914 – 1918

BESTUUR

F. P. R. Selle
P. E. Baas
J. H. B. Visker
H. J. Bruinsma
J. J. Jansen
J. E. Wustenhoff

Voorzitter
Secretaris
Penningmeester
Beurzen
Mail-Bid
Bestuurslid

Secties speciaal onderwerpen

Russische Spoorwegen
Scheepvaart
Textiel

S. D. Feenstra
J. E. M. Haen
O. v. d. Berg en R. G. J. Scholten

Effecten-Album voor slechts f 60,—

Wie oude effecten is gaan verzamelen, is al snel op het niet onaanzienlijke probleem gestuit hoe hij zijn stukken, zo goed mogelijk beschermd, bewaren kan.

Albums waarin ook grotere stukken opgeborgen kunnen worden, zijn moeilijk in de handel te verkrijgen en zijn bovendien nogal prijzig. Toch is een goede presentatie van een verzameling erg plezierig.

Het bestuur van de V.V.O.F. heeft hierin voorzien door speciale effecten-albums te doen vervaardigen.

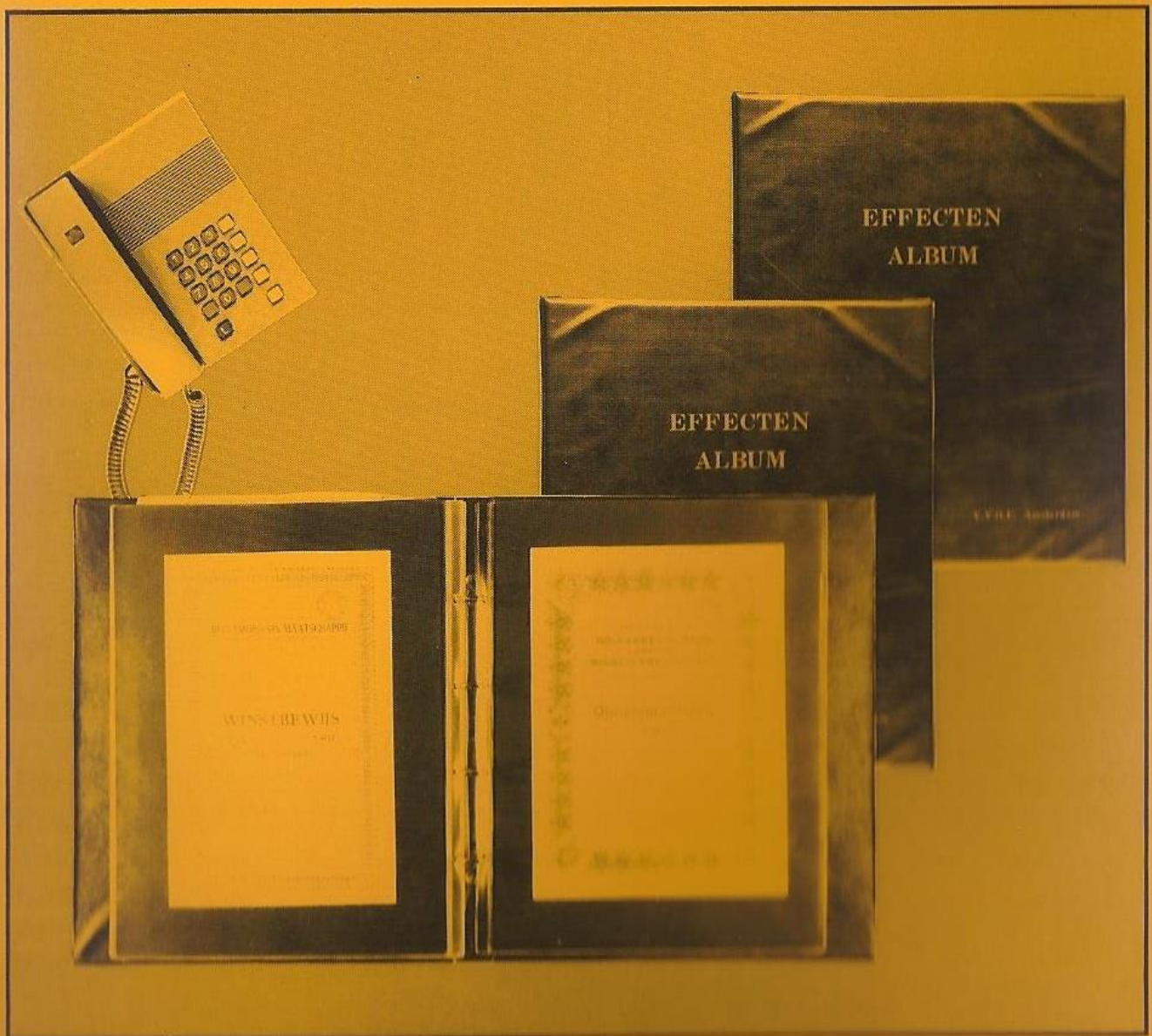

Bij deze stevige plastik banden voorzien van een 4-rings mechaniek behoren 20 (losbladige) helder plastik show-hoezen, elk met een zwart insteekvel. Inklusief 20 opberghoezen kost elk album slechts f 60,— (afgehaald bij de V.V.O.F.).